大光報

廣州版（總社）

社長：陳錫餘

社址：廣東廣州光復中路七十四號
電話：編輯部一一五七四三　經理部一一五七四三　營業部一一八八五
電報掛號：廣州七四一一

粵南版：廣東湛江市赤坎光復路
粵北分館：廣東韶關風度中路二十九號
粵東版：廣東汕頭市昇平路七十四號
海南版：廣東海口新華路十一號

今日出紙兩大張
報費零售每份國幣式萬元（外埠另加郵費）

中華民國二十八年七月七日創刊
新聞紙第二九〇六號

律師丘昭文代潘美利機器廠購買新廠址啟事

茲據中買受余智自置吉地一段坐落本市前鑑分局永安直街未列號吉地一段（廣州市土地局不動產登記）確定諸動字第一六七號土地測量九區第二段第四十二號計所有四至均照登記圖爲準經立帖交定訂期於國曆四月卅二日立契交易如有任何轇轕典按揭等情請於期前與賣主理妥一概與本廠無涉請代登報聲明等語除代標貼外合代聲明如右

事務所惠愛中路昌興街卅一號二樓　電話一一七五四

鐵橋客輪

穗申定期班輪　隨時蒞局接洽

一月對開兩次　貴客定儎沽票

十五日清關　十六日啓行

國營招商局廣州分局

懸獎搜尋瓊崖廣梅三賀鐵路圖件

查廣梅鐵路測量圖件抗戰前存放沙面於淪陷時遺失如有知該項圖件下落或拾存保管者不論多少請通函或檢送到處自當從優酬獎特此公告

粵漢區鐵路管理局副局長廣州辦公處啓

廣東省警保處緊要啟事

中央警官學校暨各分校甲級警官班第二期畢業分發本處服務尉級各學員均覽：（一）分發本處尉級各學員奉准調派陸軍第九訓練處服務。（二）茲定四月十六日上午九時在沙河本處幹訓班（即警二分校）集合聽候分派工作仰各依時報到。（三）逾期不到者此後不再派遣工作。此啓。

廣州立案青年會職業學校招生

班別：計政，英文，國語

日期：即日起開始報名廿三日

開課：肆月廿六日

地址：長堤青年會

簡章備索　校長[illegible]啓

崔廣秀鄭重聲明：

查有崔雨川（番禺人）前在廣發船務行因事開除，現據報有在外假借本人名義，招搖撞騙情事，特此登報鄭重聲明，望各界勿受其愚，並警告崔雨川，如仍有上述不法行爲，定即報官究治。

交通部鉄路總機廠廣州機廠籌備處通告

穗籌卅七建字第〇〇一號

本處將有廠房工程招商承辦凡有建築廠房工程經驗並在各省市依法登記領有甲等登記證之包商願意承辦本處工程者可于四月十五日前到梅花村卅四號本處建築組先行辦理包商登記手續特此通告

財政部鹽務總局兩廣游緝總隊部招商承製夏服蚊帳皮腰帶等件廣告

本部現需製發鹽警夏服蚊帳及皮腰帶等一批定於本（四）月十七日在沙河鷄頸坑本部公開投標如有意承製商號希即到本部副官室取閱章程並限於開標前一天繳付押標金屆時參加競投

中央航空公司廣州站辦事處啓事

本公司以業務需要現增闢京粵港航線自四月十五日起每週飛行一次每星期四自港出發經粵飛往京每星期五自京出發經粵返港特此公告週知

廣州電廠通告

廣（卅七）秘字第2157號

查本廠修正移錶規則，業經公告施行在案。茲爲防止用戶藉移錶名義，將電錶私相買賣起見，特再規定：凡在十四以下之力錶戶，及十安培以上之燈錶戶，如有下列情形之一者，不得遷移電錶：（一）新舊地址戶名不同者。（二）舊址戶名如係新改未滿六個月者，又此後商店工廠用戶，報請改名，須經查明原戶確已易主，方准照改。除呈報廣州市政府備案外，特此通告。

立信高級會計學校招生

（一）班別：初級日夜班各一班（二）報名：即日起至本月十七日止在惠福西路米市街四十四號本校（三）考試：四月十八日上午八時起在本校舉行（四）詳章：向本校索閱

恭頌廣東省保安處獨立保安第六營李營長根林德政

竊高明縣鶴仁鄉毗連鶴山兩縣邊界匪類出沒地方時被騷擾爲患人民痛苦不堪言狀幸蒙李營長率隊迅速臨境痛剿[illegible]地方肅清民衆并策勵民衆武力維持地方且李營長馭下嚴明持身廉介治軍勤勉[illegible]力治軍嚴明所致也故鄉民衆身受仁德感戴仁天民等感激之餘無以爲報謹登報鳴謝聊表微忱以揚將軍之德

高明縣鶴仁鄉鄉長陳勉齋暨全體鄉民敬頌

恭頌仁化縣長林公錫熊德政

竊我扶溪長江城口三鄉位居粵北邊陲毗連湘贛極目皆山以致奸匪土匪常常嘯聚到處搶劫幾無寧日尤以長江城口爲甚幸林公縣長蒞任後拯愛民若赤不時親到長江督促團隊搜剿并令長城扶三鄉組織聯剿隊恩威並濟剿撫兼施該股奸匪土匪無處遁形迫得分別在各處投誠自新地方乃轉危爲安我三鄉民衆感林公縣長明而用人精而策劃感戴之餘謹綴數言登報恭頌藉表衷忱

仁化縣長江扶溪城口鄉三鄉民衆同頌

恭頌仁化縣長城扶三鄉聯剿大隊長譚湯銘維持三鄉治安暨勦匪得力

查我仁化縣屬長江城口扶溪等三鄉地處粵北邊陲毗連湘贛光復後奸匪土匪乘機活動時常竊擾以長江鄉邊境爲尤甚其外圍村落多被匪盤據村民逃避一空幾至無家可歸去秋匪勢蔓延如荼如火搶劫頻聞幾無寧日大有淪陷三鄉之勢幸譚湯銘先生蒿目時艱一心所謂危乃秉承縣長林公錫熊之指示速即邀集三鄉鄉長暨公正紳耆商民等聯防會議實行三鄉聯防依照奉頒清匪保鄉實施辦法組織三鄉聯防委員會集結聯剿大隊限于十月一日一律集結成立公推譚湯銘先生爲主任委員兼聯剿大隊長以義不容辭毅然肩此重任成立後即派重兵分駐長江鄉隘時派隊出擊輪流搜剿伏擊並各路會哨維持水陸交通取得主動地位初次遭遇奸匪於蛇背嶺擊斃匪首陳皮一名並傷亡多名再次匪犯扶溪之大芒洞派隊尾追至雄關水社沿途激戰數十里生擒匪羅飛一名死傷十餘名並獲被擄中長等二名三次奸匪土匪共數百人圍攻長江墟一晝兩夜駐長各鄉團隊依照預定計劃合力死守援軍依限到達匪乃敗退沿途未有傷亡損失極大其他尚有搜剿伏擊圍捕遭遇前後與匪激戰不下一二十次戰必勝攻必克在聯剿六個月期內我方團隊並無傷亡此固各鄉聯剿隊官兵忠勇用命努力抗戰之功績亦未始非譚大隊長策劃有方指揮若定之所致也自聯剿成立後奸匪土匪受此威脅不敢窺視三鄉地方藉此安定人民得以安居挽三鄉之狂瀾奠地方如磐石況譚大隊長持躬自愛公正廉潔義務盡職自公開分毫不苟似此熱心地方維護桑梓現聯剿屆滿依照原決議呈報結束改編自衛隊我三鄉民衆感德之餘思無以報爰綴數言登諸報端用表頌忱以勵將來而留紀念

仁化縣

扶溪鄉代表　譚佐廷　譚南若　李月卿　蒙鳴志

長江鄉代表　鄧墨卿　王人九　劉永芬　曾仁厚

城口鄉代表　鄭萬民　羅德源　彭蔭生　蒙戎

暨三鄉全體民衆恭頌

崔雨川鄭重聲明

查本人前在廣發船務行任事自該行創立直至該行業務全部結束爲止本人作事素本獨立人格向無假借他人名義特此鄭重聲明以正視聽

律師陳炎佳代繁盛吉舖招租

陳律師事務所廣州市光復中路五號二樓　分所本市中山三路東昌大街十六號

據稱吉舖一間坐落本市光復南路面積十華井石屎四層平天台每層有電話四週玻璃水電廁浴房樣舖像俬銀倉一設備俱全，不須頂手全間出租合意者請到長堤石公祠街一號之一向李君接洽便可，合代招租如右

律師朱安瀾代大明堂買屋及屋地通告

朱律師事務所：光復北路二十五號　電話一三一七三

據稱本堂遷中買受黎京兆屋一間及屋地一段坐落西關一段內興起里十四號之一及東昌里第六號所有上蓋連地四圍牆壁間格俱全經交定訂期本年四月廿七[illegible]

律師朱安瀾受任昌華金行暨經理何文緯君常年法律顧問通告

本律師現受任上九路二十六號昌華金行暨經理何文緯君聘爲常年法律顧問嗣後該行及何君營業名譽信用財產上一切法益本律師自當依法負保障之責

朱律師事務所：光復北路廿五號　電話一三一七三

律師夏楚章代黃貽堂買受執信路未列號地公告

據稱本堂遷中買受鍾大來個人遺有吉地乙段坐落東山分局原日執信路現編執信南路未列號深溝四至均照登記圖爲準經落定立帖定期本年四月廿四日交易如對上開土地有主張權利者及有任何轇轕情事希於交易前向賣主理妥及向貴律師聲明否則一經交易概與買主無涉請代登報標貼公告等語除標貼外合代公告如上

事務所漢民北路卅九號二樓　電話一二八三〇

律師夏楚章代黃貽堂買受竹絲崗脚未列號土地公告

據稱本堂遷中買受王厚德個人所有土地乙段坐落東山分局原日竹絲崗脚現編執信南路未列號深溝四至均照登記圖爲準經落定立帖定期本年四月廿四日交易如對上開土地有主張權利者及有任何轇轕情事希於交易前向賣主理妥及向貴律師聲明否則一經交易概與買主無涉請代登報標貼公告等語除標貼外合代公告如上

事務所漢民北路卅九號二樓　電話一二八三〇

律師夏楚章代榮珠堂買屋聲明

據稱本堂遷中買受鍾雪廉自置吉屋乙間坐落本市東堤分局石基里十八號深活四至均照登記圖爲準上蓋連地及一切附着物俱全經落定立帖定期本年四月廿六日交易如對上開屋業如有主張權利者及有任何轇轕情事希於交易前向賣主理妥及向貴律師聲明否則一經交易概與買主無涉請代登報標貼聲明等語合代聲明如上

事務所漢民北路卅九號二樓　電話一二八三〇

伍雄進律師代璋業堂買屋聲明

據稱本堂遷中買受合成堂業開自置吉屋一間坐落本市惠福分局轄內象牙街象牙一巷第五號門牌所有上蓋連地四圍牆壁磚瓦木石門欄間格水喉電燈鐵閘廁間及一切建築附着物一概俱全深濶四至照土地登記圖經立約交定訂期本年國曆四月廿二日交契吉屋交易如對上開房屋有物權債權糾紛或法律上一切轇轕未清等情請于交易前與賣主理妥否則一經交易概與買主無涉請代登報標貼聲明等語除標貼外合代登報聲明如右

事務所：海珠中路二一三號二樓　電話：一二二三三

伍雄進律師代伍時漢買粵華西一街六號榮滋堂林見明房屋聲明

據伍時漢稱憑中買受榮滋堂林見明前向張裕業買入坐落本市惠福分局轄內粵華西一街第六號門牌洋房一間所有上蓋連地四圍墻壁磚瓦木石門欄間格水喉電燈鐵閘水電線廚廁浴及一切建築附着物一概俱全深濶四至照土地登記圖經立約交定訂期本年國曆四月廿四日立契吉屋交易如對上開房屋有物權債權糾紛或法律上一切轇轕未清等情請于交易前與賣主理妥否則一經交易後概與買主無涉請代登報標貼聲明等語除標貼外合代登報聲明如右

事務所：海珠中路二一三號二樓　電話：一二二三三

律師黃文寬代伍時偉買海珠中路二壹三號會寬毓舖業公告

茲代伍時偉君買受會寬毓君舖業一間坐落本市海珠中路第二一三號所有土地建築一概俱全四至照登記圖爲準該舖由會寬毓委託張舜培代理出賣委託書由美國中華會館蓋章證明對該舖業之所有權及代理權如有爭執或主張其他物權債權轇轕未清者希于本月二十日以前向本律師聲明否則一經交易概與買受人無涉除標貼外特此登報公告如右

事務所財廳前　電話一二三六九

伍暖森 吳偉寰 律師受任共和書局永記常年法律顧問通告

本律師現受共和書局永記聘任爲常年法律顧問嗣後如有侵害該書局營業及其他法益本律師當依法保障之特此通告

伍律師事務所：廣大路十七號之一二樓電話一七四二六

吳律師事務所：惠愛東路忠佑大街二號二樓電話一二五九四

區以平向蔡麗珍脫離夫妻關係聲明

汝乘本人在外謀生竟於民國三十四年正月初二日攜將居所有傢私物挾帶他適一去無蹤經於民國三十六年八月二十二日委請律師潘林慶代登報向汝催告限期到律師潘林慶事務所商決[illegible]限日久亦未見前來商決汝在外一切行爲本人亦概不明且斷絕消息已逾三年依法得登報向汝脫離夫妻關係并告親友週知

蔣主席昨沉痛表示 如要修憲便是毀憲
黨員如仍不遵黨紀不守憲法 即使當選總統不久便要下台

【本報南京特派員酉辛十二日發專電】「此次國大如修改憲法，則不是修憲，而是毀憲。」此乃蔣總裁今晨在中央黨部紀念週上沉痛之警語。今日參加紀念週者，除中央各首長外，尚有國民黨籍全體國大代表。蔣總裁稱：「憲法井非全無瑕疵，但今日甫經行憲，則言修改，尚非其時。此次召開國大，乃非常時期之國大，其主要目的，在完成勘匪戡亂任務，一俟戡亂大功告成，三年內必召集第二次國大，如憲法有不當之處，且待二次國大時，再修改」。總裁繼稱：「諸位此來，多半係為投我一票，惟過去民初亦有數任總統，結果均在短期內塌台，其原因在當時無黨的組織，與完整憲法，今日此二者均有，若諸位仍不守黨紀，不守憲法，則余即當選總統，亦將不久下台，是否諸位所願？」關於簽署糾紛事，總裁稱：「此事誠為一大不幸。」則余於上月廿七日對此事之聲明，今仍無變更。以黨的紀律與信用言，余對絕食者之行動並不予重視」。總裁致詞歷一小時，語調甚為沉重。據本報記者獲悉：國民黨主張修憲之代表，恭聆總裁訓示後，今下午業將渠等之修憲提案，自國大秘書處撤回，修憲暗潮，將從此平靜矣。

【本報南京特派員凌雲十二日發專電】今晨中央紀念週，蔣總裁親臨主持，國民黨籍國大代表均出席。總裁訓示要點：（一）行憲後之第二次國民大會，將在清勦共匪三個月後召集之。（二）憲法不能修改。（三）國大駐會委員會，於法無據。（四）絕食八代表問題，必須解決。（五）國大日程如期閉幕，不再延期。（六）此問題日內當可解決。[illegible]

【本報南京特派員子山十二日發專電】[illegible]

國大昨日檢討軍事
有人高呼槍斃陳誠
白崇禧報告共匪逾百萬 强調民衆自衛防匪渡江

【南京十二日中央社電】國大第六次大會，十二日晨舉行，因國民黨籍代表多往參加中央紀念週，至九時四十分尚未滿法定人數，秘書長報告再予延長，直至十時零五分，出席代表達一五五七人，已足法定人數，即宣佈開會。主席王雲五首報告主席團對總統副總統候選人公告日期及方式之意見，按選舉罷免法規定公告日期，應為選舉前三日，照日程規定，應改為十六日及廿日。又公告方式分三種：（一）載國府公報，（二）書面函告各代表，（三）在會場門首張貼，徵詢大會有無異議，各代表鼓掌贊同，嗣即由白崇禧作軍事報告。渠就國防部之組織，國防建設之趨勢，與共匪當前之實力，華中總體戰之成就，分別報告。渠強調國防建設，應超越時代，俾應付未來可能之世界大戰。論及共匪實力，白氏指出抗戰初期武裝共匪僅三萬，[illegible]戰、以對付共匪之「求兵」「求食」「求戰」策略，先在華中實際已收宏效，大別山匪六縱隊，約十萬人，經兩次會戰，現僅餘三個縱隊，[illegible]。渠表示，如民衆有組織，可使配合國軍作戰，提早完成[illegible]。至十一時十分，仍在繼續報告中。下午對軍事報告之檢討，請求發言者達二三七人，截至散會時，共中數十人已書面或口頭先後發言，經主席徵得大會同意，由秘書處將各項意見彙送主管部門作總答覆。

【本報南京特派員酉辛十二日發專電】國大今晨十時舉行第六次大會，白崇禧出席報告軍事，渠縷述國防部組織，[illegible]建設，士兵待遇，與共匪之成長史等，歷二小時，而對目前戰局則甚少談及。各代表不耐此疲勞轟炸，[illegible]某東北代表起立大呼：「我們不要聽」，「東北究竟打得怎樣了？」十二時十五分，白氏報告始畢，當有代表數人，爭相發言，聲浪混亂，主席王雲五宣布散會時間已至，下午再行檢討。

下午大會由黃季陸主席，首由于斌代表主席團報告調解簽署代表糾紛經過，謂連日與國民、青年、民社三黨領袖往返洽商，三黨均盼此事能在合理合法下解決，惟至今日止，尚無一具體解決辦法。旋即進行軍事檢討，發言者均為東北、華北及西北代表，指責白崇禧之報告不切實，[illegible]魯代表黃庸夫，并高呼：「請殺參謀總長，以謝國人。」全場震驚。

【本報南京特派員凌雲十二日發專電】[illegible]

何應欽新職 國大後發表

【本報南京特派員凌雲十二日發專電】何應欽新職，傳於國大閉幕後即可發表。

女性任副總統 楊文泰建議

【本報南京特派員子山十二日發專電】哈爾濱女代表楊文泰希望副總統一職，應硬性規定女性担任，國內方能太平。

今日議程 財經糧交四部報告

【南京十二日中央社電】國大新聞組息：國大第七次大會，定十三日舉行，上午請由經濟、財政、糧食、交通四部部長陳啓天、俞鴻鈞、俞飛鵬、俞大維出席報告，下午大會討論。明日上午主席將由何應欽、余家菊分別担任。

槍斃陳誠是十姑提議
劉嘉彤綽號國大之媽 陳慕貞擁有國大鮑魚

【本報南京特派員酉辛十二日發專電】「軍事慘敗，民不聊生，共責任應歸負軍事全責之陳誠，應即扣留正法，以謝國人」。此為陳十姑慕貞于東北代表熱烈檢討戰局時，遞上主席台之書面提案。

粵穗國代動態

▽王德全對十姑曰：何必呢？十姑曰：「我要替人民吐一口氣，我已準備做烈士了。」

▽薛漢光又有奇句：「會場喧囂聲威力較原子力還大，使多數代表想到代而不表之苦」。

▽劉老老嘉彤新綽號「國大之媽」。

▽某代表有新發現曰：「國大之鮑魚」，蓋指陳慕貞之髮型也。

▽張惠長下午不與會，陳策失了扶持，散會後獨自回華僑招待所。

▽葉顯碁與「國大牡丹」有緣，欵欵深談，美煞旁人。

社論 哥倫比亞之變

像閃電似的，突如其來的哥倫比亞之變，如今已四五天了；儘管目前波高達的情勢已漸趨和緩，但是整個大局，顯然未臨於決定的階段，政府黨與反對黨之間的勝負，至今似猶未決。局勢演變到這麼嚴重的關頭，到底兩黨是否還有妥協的餘地呢？沉默着的美國到底將採取怎樣的態度？……這一連貫的問題，確乎值得我們注視。

哥倫比亞在南美的諸國中，一般地說，還算得較為平靜。而且由於教育特別發達，教師多於士兵，所以這次竟在汎美會議期間，爆出如許嚴重的事變，實在不是一件平凡的事件：牠所給予美國和汎美會議的打擊，以及給予世界局勢的影響，自然不小！

但是由於傳說紛紜，至今使我們還無法全部了然整個事變的眞相。我們既不能判明牠底爆發的遠因和近因，自然也就不敢輕於武斷牠底後果；同時，今後底情勢的發展，此刻也確未臨到該作論斷的階段。我們此刻所能提供給大家參攷的，對於此日的哥倫比亞之變，只有這麼的幾點：

第一，對於哥倫比亞共和國底政治之一般的了解。哥倫比亞當前的政府，雖掌握在保守黨的手裏，但是他底反對黨的自由黨，在一般羣衆中的基礎，都比較堅強。前者是地主階級的政黨，後者則是資產階級的政黨。因此，保守黨的政府之依靠美國支持，和代表民族資本家利益的自由黨之反對金元勢力的侵入，卻好成爲一個有力的對照。現任總統貝理支之從自由黨的卡馬科手中，接了這個政權，是經過了外長戈美支的拉攏，和美國之間的關係，便越來越密切。只這一點，便可以看出在國內鬥爭中，可能隱藏着外國干涉的陰影。事實上，拉丁美洲的國家，很少有擺脫受美國影響的可能，這自然是不容否認的。

第二，此次事變的發生，儘管好些方面強調是共產黨和自由黨的合作，總之，至少是自由黨所造成（無論是主動或被激成的），則已無人否認了。但是共產黨究如何呢？

南美共產黨近年來的發展之速，雖然是事實，但是就當前的情勢而看，似乎還沒有發動武裝政變或起而執政的徵象和可能。所以莫斯科的塔斯社也說：「紐約已開始一宣傳攻勢，將哥倫比亞暴動的責任，推到共產黨方面。」但據哥倫比亞消息說，叛變的發生，是因由自由黨領袖蓋丹被刺而發生的。」

事實上，縱使哥倫比亞共產黨可能與自由黨合作，其程度的深淺，還是一個大問題。因此，這很可能是藉以領導南美作「反共」宣傳和活動的一種口實。

第三，自由黨和共產黨的關係既然如此，是則保守黨和自由黨有無反敵爲友的可能，就得看美國是否將取干涉的態度了。就當前的情勢來說，哥倫比亞的新政府，縱由自由黨所掌握，似乎也難擺脫美國的控制和影響。爲什麼呢？除了地理環境和歷史的因素而外，當前的國際情勢和美國投在哥倫比亞的三萬萬美元的資產，都在說明美國決不會就手旁觀的！我們只要看看從哥倫比亞的近隣巴拿馬所傳出的消息，就不難了然了：

十日巴拿馬合衆社電說：「這裏的美國飛機，已準備於必要時飛波高達，撤離該處。巴拿馬運河區的加勒比安海指揮部總部，現在正在研究哥倫比亞情勢的發展，但拒絕發表聲明。」這可見美國已有行動的準備，至少這種姿態，對於哥倫比亞當然可能發生若干作用的。這末一來，自由黨一旦「化干戈爲玉帛」，而突然與保守黨携手組織聯合內閣的消息，也許不會是空穴來風的吧？

總之，在整個情勢未澄清之前，哥倫比亞的政局將如何發展，自然難說。但泛美大會因此而受挫，美國欲藉此以安定其大後方的美洲，已遭到大打擊，卻是顯然的了。

臨汾守軍主動撤出
開封吃緊顧祝同昨會飛京請示
豫南連續克確山駐馬店

【本報南京特派員凌雲十二日發專電】北平電：張垣外圍突趨緊張，宣化南沽店，遭匪一千七百人圍攻，國軍十日自動撤退。

【北平十一日中央社電】熱南平泉板河地區，共匪五千餘人，十一日晨竄來，激戰一晝夜，匪傷亡千餘，卒被國軍擊潰。

【太原十二日中央社電】臨汾十二日續告激戰，迄十二日拂曉，守軍于達成任務後，主動撤至東關城郊外圍，仍與匪相持中。

【本報南京特派員凌雲十二日發專電】開封外圍突趨緊張，朱仙鎮、太康、尉氏均發現匪踪，[illegible]

【本報南京特派員凌雲十二日發專電】[illegible]顧祝同，十二日自開封飛京，當即晉謁最高當局請示軍機，留京二小時，即飛返防次。

【本報特訊】南京十二日外息：共匪向開封展開威脅，情勢嚴重，汴鄭間交通被截斷，目前激戰正在隴海路以南平漢路以西一帶展開，共匪無疑係欲增調援軍減輕鄭州。

【漢口十二日中央社電】竄擾平漢路信陽以北之匪，經張軫主任親自督率部隊反攻擊，匪退後，國軍十日晚收復確山，十一日晨冉收復駐馬店，斬獲甚多。

海軍部分區 招攷志願兵

【南京十二日中央社電】海軍當局決定在津、魯、蘇、浙、閩、粵六區，分別招考志願兵二千五百名，凡高小以上學生程度，年在廿至廿五歲者，均可向各該考區報名。共考試科目，尤着重體格檢查，學科考常識測驗，及三民主義問答兩項。

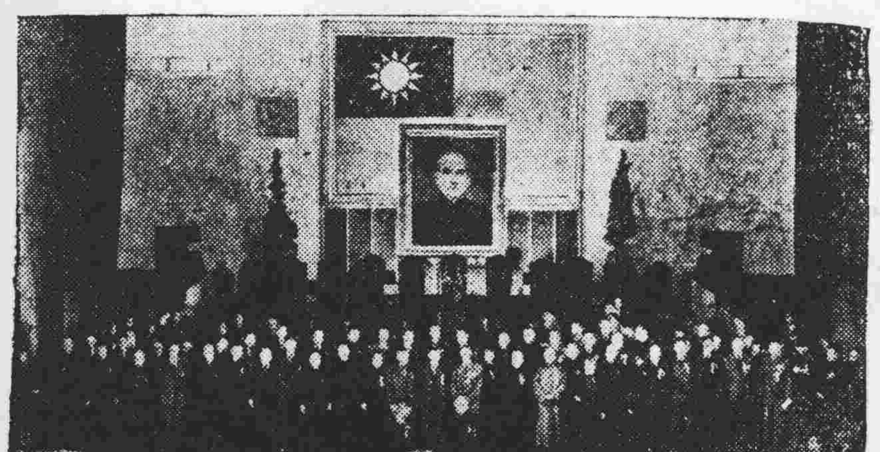

國大全體主席團就職禮　☆中央社攝☆

美海軍司令飛青島檢閱

【東京十二日中央社電】遠東美海軍司令葛里芬中將，今日離此乘機飛往青島，作例行檢閱駐于該區之美海軍艦隻。又青島電：葛里芬中將今自東京飛抵青，與白吉爾司令有所會談，葛氏在返日前，將訪問京滬。

五月學潮
滬市當局嚴密防範 平學行反罷課反暴動

【本報特訊】上海十二日外息：市當局正密切注視此間各大學，以防止配合共匪南渡長江之五月學潮。去週捕獲兩名學生之供詞，證實共匪計劃於五月間發動新學潮之預料，不過彼等或不能候至五月始行發動，而先於目前展開小規模行動。

【本報特訊】北平十一日息：在罷課聲中，平各院校反罷課學生，聯合各中學學生，及人民團體五千餘人，十一日假天安門廣場舉行反暴亂反罷課運動大會，[illegible]發表書面談話，稱：學生應守校規，而人權亦須力求保障。西安電：西北工學院學生二人，被過路軍強指爲壯丁，該院學生雖獲釋，但被毆重傷，故學生已自八日起罷課，要求合理解決。

滬市府發表 暨大學生衝突經過

【上海十二日中央社電】關於暨大學生衝突情形，滬市新聞處據警局報告，發表事實眞象如次；本月八日上午，該校學生張貼公告，揭發此次少數同學赴杭遊春目的，在公祭子三，發動學潮，响應蘇北共匪五月渡江陰謀，事爲遊杭同學獲悉，將佈告撕去，並在原處公告，肆意辱罵，因此發生毆打，當有學生田幹吾被毆重傷。九日下午，該校學生因同學田幹吾被遊杭同學毆傷，忿忿不平，再度發生互毆，學生黃宗恕，殷振民，亦被打傷，並查出同學王宗義係共匪幹部，崔維潔（女）有共匪重大嫌疑，當[illegible]作經過甚詳，并供出崔維潔係校中共黨領導人之一，乃於十日上午由北站警察分局將王崔二人解送警局[illegible]

局部開放 自備外匯 辦法擬定即可實施

【本報上海特派員羽翔十二日發專電】輸管會擬定局部開放自備外匯辦法，已呈行政院核准，[illegible]

國大花絮
國大牡丹首次出席 某女代表誕生一嬰 四位國代動手打人 楊汝南號標準代表

【本報南京特派員子山十二日發專電】十二日下午檢討軍事，二百卅七人要求發言，到六時僅說了二十餘人，又延長廿分鐘。

▽黃季陸主席，最條斯理，熟讀議事規則，在全場慷慨激昂下，居然安渡難關。

▽[illegible]發言各代表，帶一種極端痛恨共匪的憤激情緒，和急望中央加緊清勦[illegible]華北劃特區，將軍政經統交傅作義指揮一切。

▽對白報告中共匪計劃本年渡長江一事，特別注意。

▽有人說，陳誠將部隊統率人臨時調動，其實此乃清除軍閥時代擁兵自遺惡習，不可厚非。

▽吉林一女代表慷慨陳詞，惟女代對檢討軍事不起勁。

▽有人稱傳作義是第二個曾國藩。

【本報南京特派員酉辛十二日發專電】國大代表打人，自上次制憲國代宋宜山開例後，今復有四位代表，演全武行，被打者係秘書處職員。

△白長部軍事報告，有人主張應修正爲「軍事講話」，蓋白老說「總體戰」，台下代表大感疲勞，經不起「軟體戰」。△白報告士兵待遇說到：「主食費八千元」，台下一代表擱腰打斷，該代表說：「[illegible]算伙食賬，我們要求聽到東北華北的[illegible]勢」。白說：「八千塊錢很重要」，「伙食賬」還是繼續算下去。

【本報南京特派員凌雲十二日發專電】[illegible]

▽某女代表分娩，已誕生一重九磅之嬰兒。

▽有人說，國大已有後矣。

▽今晨有難民數百，擬赴大會請願，憲警在維持秩序下，將彼等化整爲零。

▽「國大牡丹」左日溪女士，今晨首次出席大會，頓成新聞人物，女士頭罩黑絨小花帽、儀表大方樸素，爲十架開拉麥所集中包圍。

▽貴州代表楊汝南，開會半月，從不遲到早退，有始有終，有人說楊氏應贈「標準代表」獎章。

【南京十二日中央社電】軍事報告人白部長崇禧，率領了兩個隨員，於九時十分即到會場，其時會場代表寥落，因國民黨籍國代參加紀念週，大會至十時零五分方才開始。

▽前日慷慨發言之女代表劉蘅官，經昨日京滬各代表一致讚揚，今晨成爲攝影記者拍照的對象，旁座之女代表，莫不爲顯出「勝利的[illegible]

▽白部長報告中，對豫西民團，讚揚備至，井謂：「領內西三縣可以遺棄，全國那一個縣爲什麼不能這樣？」全場亦報以共鳴之掌聲。

△下午軍事檢討，短兵相見，格外緊張，王運明又自動登台，要提緊急動議，[illegible]穩，即被大噓而下。

▽江蘇代表閻明「自古江淮不保，江南難安」。井斥軍政當局粉飾太平，推[illegible]

▽安徽代表也高呼：「皖北不得了[illegible]

▽湖北代表涂少梅大聲疾呼，請[illegible]忽視華中。他說：大別山區域的匪[illegible]湖北全境；有匪十餘萬，沙市[illegible]匪隨時準備渡江。

▽胡適博士感冒剛癒，精神[illegible]

▽學潮時他仍舊馬上立起來，還是道[illegible]女權的新文化運動先驅者的本色。

▽大會副秘書長劉東岩的報告，[illegible]洪蘭友還幾天有兩位副秘書[illegible]嗓子的暗啞程序，已經減低不少。

京市物價昨已稍挫

【本報南京特派員凌雲十二日發專電】物價經三日之猛漲後，今日小回，[illegible]

白部長歡宴伊斯蘭教友

【南京十二日中央社電】白部長崇禧，十二日下午七時，宴請伊斯蘭教各國使節，及國大代表，席間致詞稱：[illegible]一致團結，努力以促進世界和平，與世界大同。

羅卓英等出席國大

【瀋陽十二日中央社電】東北行轅副主任羅卓英，[illegible]董英斌，[illegible]趙家驤，[illegible]安省主席吳煥章等，十二日晨聯袂飛平轉京出席國大。又北平電：羅卓英等十二日三時飛抵平。

運用美援計劃擬定
億二千五萬元用於購買軍火 其餘依經濟建設需要分類配置

【本報上海特派員羽翔十二日發專電】美援貸款運用，中美兩方共關懷，我政府已擬就計劃，確切研討，聞美方提出意見，顧大使、貝祖詒已進行談判，據透露：美方希望美援發揮最大效用，使不致落空，故美援運用，自有限制，但我政府既有計劃，與美方原則決無出入，僅技術問題值得考慮。聞貝氏本月可返國。

【本報特訊】南京十二日息：關於四億六千三百萬元之美援運用問題，現仍待決中，除一億二千五百萬元將悉數用於軍用物資之購買外，其餘三億三千八百萬元，仍將依經濟建設之需要，分門別類，籌擬購進之物資，然各有關機關之配額，仍待商定。據政府負責人表示，此步工作是否將於政院交代前完全或遲以現款移付行憲後之內閣，迄仍在考慮中。據悉：此項貸款運用所根據之雙邊協定之初步洽商，已在華府舉行，顧大使與貝祖詒九日訪美代國務卿羅維特，亦即爲此，而此項協定之完成，縱可早日實現，然我國運用分配計劃之提出，恐尚須由行憲之新閣提出，蓋張羣會一再表示才拙，不擬續主行憲後首屆政院，此項有關經濟大計之款項運用，自不宜先期代庖也。又訊美援之使用及處理問題，中樞已決定不另設機構，擬由政院負責。

魯中戰場空中視察記
王耀武說：一切有辦法一定勝利

【濟南十二日中央社電】昌濰激戰聲中，王主席兼司令官耀武，於十二日三時十五分由濟專機飛昌濰上空巡視，記者同行，自濟起飛，長空萬里，左右白雲冉冉，俯視原野，麥苗如錦，一時五十分抵達益都後，沿線所見，碉堡林立，戰壕密佈，土地大半荒蕪。二時正抵達昌樂上空，俯視城內，軍民見國軍飛機到達，遙遙可見雙手歡舞之狀，環城四週，匪戰壕及碉堡密佈。王氏當與守軍張景有通話，對張氏孤軍堅守，慰勉有加，并投下親筆函件及手題「魯中堡壘」錦旗，繞飛二週，旋即飛至田馬上空，[illegible]

公務員生活指數 分區數目已決定
政務會議今將通過實施

【南京十二日中央社電】行政院十三日政務會議，將提出討論公教人員生活費指數問題，即將三月份之指數，送行政院參考。業經主計處編製，三月份京滬爲廿四萬五千倍，此後各地指數之編製，分區數目亦已決定，將更爲精密。

大量自造汽車 預定四年之內
國大公路代表之提案

【南京十二日中央社電】國大公路代表周鳳九、柳克聰等，頃對記者談稱：[illegible]提出「加強全國公路交通并發展汽車工業，以挽回利權」一案，[illegible]

昌濰激戰

【濟南十二日中央社電】[illegible]

修正鹽稅率 并頒關稅附加條例
國府明令公佈

【南京十二日中央社電】國府令：茲修正鹽稅稅率表公布之，此令。修正鹽稅稅率表如次：普通食鹽每担卅五萬元，漁業用鹽每担十五萬元，工業用鹽免稅，[illegible]

【南京十二日中央社電】國府令：茲修正海關進口稅臨時附加稅條例公佈之，此令。[illegible]

副總統候選人 民社推徐傅霖

【上海十二日中央社電】民社黨十二日正式宣佈：該黨決推徐傅霖爲副總統候選人，[illegible]徐氏今年七十歲，廣東和平縣人。

糧食新方案 全經會草擬

【本報上海特派員羽翔十二日發專電】全經會擬草糧食新方案，[illegible]

東西冷戰愈鬧愈兇
柏林將爲第二但澤
維也納蘇軍亦限制交通
美英法三國將舉行會議

【本報特訊】維也納十一日息：英國官方十一日晚稱：蘇聯新頒之限制，已使奧境英軍佔領區與維也納之公路交通，幾全部停頓云。

【本報特訊】維也納十一日息：手携衝鋒槍之蘇聯衛兵，十一日在由奧境英軍佔領區通達維也納之公路上截阻，英兵被阻地點[illegible]。英方高級副委員[illegible]，即向蘇方高級委員提出交涉。惟蘇方稱：軍人須有包括四國語言之維也納身份證，而英軍則祇須有照片或身份證[illegible]

【本報特訊】維也納十二日息：英方人士頃稱：由奧境英佔管區開往維也納之英軍列車[illegible]

【本報特訊】柏林十一日息：柏林蘇當局本日要求英方封閉柏林與英佔領區間之汽車修理站[illegible]

【本報特訊】柏林十一日息：[illegible]

【本報華盛頓十二日特訊】美國務院本週之新國際政策，將以蘇聯當局之「西方列強對蘇之政策」與蘇聯在德國之行動，爲三強會議之結果[illegible]英法已決定立刻進行計劃[illegible]

哥倫比亞仍紊亂
新政府下戒嚴令
斐立芝總統指責共黨煽動政變

【華盛頓十一日中央社合衆電】哥倫比亞仍在紊亂狀態中，新成立之聯合政府，宣佈全國戒嚴，並下令部隊對於刦掠者格殺勿論。據悉：波哥大死亡人數逾三百，巷戰仍繼續中，在動亂中效忠政府之軍隊，刻正召集後備人員，加強其力量。馬歇爾與其他代表會商，討論自暴徒縱橫之城撤退外交人員事，有謂將汎美會議遷至哈瓦那舉行者。十日成立之聯合政府，刻正採取嚴峻措施，力謀恢復秩序。戒嚴令係將一切大權畀予軍人，政府宣佈緊急狀態後十二小時，宜佈停止憲法所規定之權利。

，并實施嚴厲檢查。波哥大糧食缺乏，軍部已接管肉類與牛奶之分配。保守黨之領袖，哥倫比亞總統斐立芝，再度指責共產黨人煽動此次叛變，彼在廣播電台中宣佈：政府自可靠方面獲悉，國外共產黨之特務人員與此次事變有關。保守黨之全國委員會在第一次廣播中稱：此次叛亂係奉莫斯科之命令[illegible]

羅斯福的光榮傳記

作者：巴素　譯者：傅世玉

羅斯福爲世界一家奮鬥，發起組織聯合國：畢生致力，未竟全功的一代世界政治巨人[illegible]

[illegible]

英設計製造 海底巡洋艦
潛水一月航數千里 艦上裝置新式火箭砲

【本報倫敦十一日特訊】英海軍部正繪製一種超過一般潛艇之「海底巡洋艦」，每次航程可達數千里，可在海底停留一月之久[illegible]

巴國共黨謀叛眞相

【布宜諾斯艾利斯十一日中央社專電】巴拉圭共黨份子曾參與波哥大之叛亂事，以阻撓泛美會議，已爲今日來自巴拉圭首府亞松森方面之報告所證實，該報告稱：[illegible]

愛因斯坦主張 組世界政府
挽救人類戰爭危機
暗示應由杜史會議

【美國新澤西州普林斯敦十一日中央社電】由名物理學家愛因斯坦所主持之原子科學家緊急委員會，頃主張以全世界政府爲挽救人類傳統文明崩潰之唯一途徑，各科學家提出警告稱：今日之世界兩大敵對勢力，已盡全力相爭，可得臨此歷史之岐途。預防戰爭三種方式：（一）繼續獨佔原子[illegible]；（二）繼續維持兩大集團內之武裝和平，此在歷史上迄常總於戰爭；（三）世界政府。[illegible]

蘇聯將不置信。會指出美蘇兩國在世界任何所在進行認眞之談判，并促請兩國立即開始談判。

美代表將建議
放寬 報紙 征稅 限制

【日內瓦十一日中央社合衆電】[illegible]

義競選運動中 共黨發動罷工
駐波大使私自返國

【本報特訊】羅馬十二日息：義大利大選舉行前之六日，[illegible]

美衆院積極進行 制定新征兵法
參院亦將制定普訓案

【華盛頓十一日中央社合衆電】[illegible]

羅斯福銅像 舉行揭幕禮

【本報倫敦十二日特訊】[illegible]

奧爾頓請政治家 解決世界糧食
五十年內人口將大增 匱乏乃爲戰爭之原素

【華盛頓十一日中央社合衆電】[illegible]

鑾披汶宣佈 新內閣名單
羅致親王多人入閣 宣稱不致侵犯華僑

【曼谷十一日中央社專電】[illegible]

美將發明新式潛艇

【華盛頓十一日中央社合衆電】海軍部[illegible]

國際簡報

[illegible]

湛江市鼠疫 仍在蔓延中
防疫會擴大宣傳 惟鼠疫藥苗奇缺

【湛江十一日專電】湛鼠疫在蔓延中，防疫會昨開第二次會議，[illegible]

本市第一期 配糧總額
共三〇九四七担九〇斤

【專訊】市配售處四月份第一期全市配糧總量，除日前將一日至五日核安確數公佈外，其餘由六日至十日之數，昨（十二）日業經核安，茲探錄如下：計六日售出二〇九八担四〇斤，[illegible]，第一期總額共三〇九四七担九〇斤。

派員巡視零售米店

【專訊】四月份第二期市民配購，業經開始，因米價高漲，市民前往配購者比前踴躍，該處昨（十一）日派承辦組鄒[illegible]

附近容奇 新鶴山輪 撞毀悅來渡
搭客馮福寧受傷

【專訊】來往中山之悅來渡，[illegible]

中央社訊 商討戡亂問題

【中央社訊】[illegible]

因米起風波

【專訊】[illegible]

爲爭糞溺 打折鼻樑

【專訊】[illegible]

三匪械刦

【專訊】逢源區五福二巷[illegible]

買賣黃金案
余介福毛雲鵬 昨已提起公訴

【專訊】[illegible]

英德國軍 展開掃蕩戰
翁源進勦俘匪中隊長

【中央社訊】[illegible]

石井部隊 黃鎮球檢閱

[illegible]

五一實施 夏令時間

【省新處訊】省府[illegible]

主持漁管處 程一岳飛榆

【省新處訊】[illegible]

僞南支海軍第一路司令 林逆德民財產全部沒收

【專訊】高法院特刑庭受理漢奸林德民[illegible]

正式成立 配售指導室

【專訊】[illegible]

美國教育學會 贈我國獎學金

【專訊】[illegible]

營造業公會 籌組聯營行

【自強社訊】[illegible]

穗市點滴

[illegible]

廣九服務生 又一宗走私

【專訊】[illegible]

律師司徒度代德興堂買一德路二九五號舖業聲明

據稱：本堂憑中買受□□堂劉永廣□向蔣蘭□買入一德路第二九五號舖業一間坐落廣州市靖海分局段內一德路第二九五號所有上蓋連地四圍墻壁磚瓦木石銅鐵有自僱煩代聲明等語除標貼外合代聲明如上 電話：一〇七四九 一三九四二 及一切附着物俱全四至面積照分割登記圖業經交定訂期本年五月一日立契交易如對該業有任何轇轕未清或權利主張者希於交易期前向賣主理妥逾期自誤 事務所：小市東街六號二樓

朱伯然律師代梁淑渭買受同福西路一二二二號吉地聲明

據稱本人憑中買受吳逸朋自置吉地一段坐落本市河南同福西路第一百二十二號門牌面積四至照登記圖則爲準經已立帖交定訂期本年四月廿六日立契交易如有對上開吉地發生業權爭執或任何權利主張希於交易期前向賣主理妥並向貴律師報明一經成交無論何人概不能妨及本人權益若有糾紛更與本人無涉請代登報聲明等語據此除代標貼外合代登報聲明如上 事務所：惠愛西路十二號之四二樓 電話：一〇〇五一

陳培蘭堂陳馥向陳成意堂聲明

閱報載羅永榮律師代陳成意堂買受合發堂簡述華所有坐落本市大東分局轄內葵樹街第三十號房屋告白一則不勝詫異查該屋係我培蘭堂陳芬陳芳陳馥三兄弟共有物業所有契據向由長兄陳芬保管絕無出賣至陳江海平係賣屋中人並非所有權人何能變賣我們產業除查究外特登報聲明在未解決前不生移轉效力敬希注意 番禺石樓陳馥啓

律師諸榮祖代梁繼禹買舖公告

據稱：「本人憑中買受黃燕華自置舖屋乙間坐落本市惠福分局段內豐寧路門牌第五號所有上蓋連地四圍牆壁深潤悉照登記圖證經交定立帖準期於本年國歷四月十八日交易如有一切轇轕或任何權利主張者希於交易期前向賣主理安一經交易後概與本人無涉請代聲明」等情除標貼外合代公告如右 事務所：維新南路一九號三樓 電話：一五〇三二

律師梁啓勳代何劉氏（何劉昭哲）保產聲明

據稱：「以家姑何郭氏遺下所有坐落本市靈華南街門牌第一號屋業前因先夫何汝誠請款應用曾向廣州市商會庫匯豐行委員會抵押揭款本人向居香港近始回穗始悉該屋已移交廣東省銀行代爲管理且定期開投拍賣深爲詫異查本案所揭之款無多該屋不能擅行抵銷移轉所有權除前經委貴律師代爲去函省行交涉外請代公告週知以免誤投致生糾葛」等情合代聲明如右 事務所：惠愛東路九六號二樓 電話：一二三二八

律師李國士代葉玉卿訂買豪賢橫街原日徐詹介福屋地公告

據委稱憑中訂買越秀北路九十三號左旁即現豪賢橫街第一號三號五號經拆相連屋地一段該地現爲楊擷衡堂楊玉衡所有而原日係轉買自徐詹介福者四至依據登記附圖訂期國曆本年四月三十日交易等語對該業權如有異議或其他一切權利轇轕應於期前提出本事務所以憑解決逾期一經交易業權轉移自與買受人葉玉卿無涉除標貼該地外合爲刊報公告關係人等希爲注意 事務所：惠福東惠新西街第五號 電話：一一八九一

律師李挺秀代李雲鵬買受漢民分局轄內同安里自編第十五號之二屋業聲明

據稱本人憑中買受聯慶堂司徒許自置廣州市漢民分局轄內同安里自編門牌第十五號之二吉屋一間坐南向北石屎新建築深活四至面積依照登記圖爲準所有上蓋連地樓上樓下四圍墻壁間格門楣窗戶鐵閘自來水電燈一概俱全經立帖交定訂期本年四月三十日立契交易如有與上開屋業有華洋轇轕未清或主張權利者務須於交易前向賣主理妥倘一經交易概與本人無涉請代聲明等語前來除在該屋門首標貼外合代登報聲明如右 事務所：豐寧路一九三號二樓

律師霍崇典代關成昌堂關鏡成買受寶華中約十八號之一屋業聲明

據稱：「本人憑中與寶益堂林文慶前向李合益買受遂源分局段內寶華中約第十八號之一屋業一間所有四圍牆壁磚瓦木石水喉電燈鐵閘間格等一概齊買無餘經交定立帖定期國歷四月二十四日立契交易如有對上開屋業主張權利或任何轇轕者務於交易前向賣主理妥經交易後概與本人無涉請代登報及公告」等情前來除公告外合代聲明如上 事務總所：惠愛中路二〇四號三樓 電話：一三四九八 事務分所：市橋大東路五八號二樓 電話：二四六號

律師李光前代徐繼庸買受百子路（現改爲中山二路）第壹壹式號吉地公告

據徐繼庸現憑中介紹向黃怡和堂黃慶同買受坐落廣州市前東山分局段內百子路（現改爲中山二路）第壹百壹十式號（即原日東川馬路傍街未列地自編第四號）吉地當段其面積四至均照登記契證圖則所列經標竪界誌交定立帖訂期國曆三十七年四月十七日正午交易如對於該吉地有業權主張或按揭典當債務與其他任何轇轕未清者請即於交易期前與賣主黃慶同理妥并在原報提出聲明通知本律師爲要否則一經交易概與買主徐繼庸無涉除代標貼外合代登報公告聲明 事務所：廣州西湖路四十號二樓 電話：壹叁壹叁式

律師岑君謨受任漢民北路壹叁六之三一式四號萬華廣東銅鐵床廠常年法律顧問公告

嗣後如有侵害上開當事人營業信譽及一切法益者本律師當依法負保障之責 事務所廣州（3）長堤一式五號二樓 電話一七九式一號

律師劉宏道代謝汝聯聲明終止張次雲委任契約

據謝汝聯之妻謝張氏到稱謝汝聯置有坐落本市下九路第十六號十八號二十號德星路第八十八號漢民北路現編第一二五號第一二七號第一二七號之一第一二七號之二第一二七號之三（原日門牌第一二五號第一二七號）惠愛中路第二四五號各舖業因謝汝聯經商南洋而兒女俱幼所有產業均由張氏保管處理於民國卅四年十一月間由張次雲因事繁無暇兼顧經於本年四月九日在張質生家內三面聲明終止委任契約同時由張次雲將委託書及租簿圖章等一切文件交回並立回字據即日解除委任事務此後對於上開各舖業由氏自己保管處理請代登報聲明等語合代聲明如上 事務所惠愛西路九十三號二樓

律師包天放代楊雲業買受新河浦路四號吉屋連地聲明

據稱憑中買受李勝洪所有坐落本市東山分局段內新河浦路第四號吉屋連地全間所有深活丈尺照圖爲準其餘四圍墻壁電燈水喉及所有附着物俱在價內經立帖交定準期國曆四月十六日立契交易清楚如有任何轇轕與典按揭等情請於期前與賣主理妥交易後概與本堂無涉請代聲明等語除代標貼外合代聲明如右 事務所惠愛中路一九四號三樓 電話一二八〇五

梁宗武律師代故衣街仁信藥房結束委員會公告

據稱：「本號因生意不前經由股東大會議決全盤結束所有藥物儀器及傢私等交由結束委員會負責辦理茲定本月十八日下午三時在本店將上開貨物公開拍賣其貨單章則詳列店內請代通告俾有志投承者依期到店競投」等語前來合代公告如右 事務所：一德中路二七四號三樓 電話：一六三六八

律師張偉雄代余海籌余甄氏向廣州日報聲明

現據余海籌余甄氏聲稱有房屋一間坐落廣州市十八市馬路第八十九號四樓一層以前曾租與廣州日報作工人宿舍之用該樓原有間格防菁板二十七塊玻璃門一隻玻璃屏門二大幅由廣州日報借用經立回借約爲據今該報結束於本年四月六日派出管工將樓架牀拆除搬遷清楚將樓交還本業主收回管業有據鉅該報保管人員竟連同原日之間格屏門板障拆去並案柚搬遷費用此種行爲殊屬不合請貴律師代爲聲明請該報負責人於十日內將原日之屏門板障照約交還否則依法訴追等情前來除函達外特代登報聲明如右 事務所：廣州市東橫街第二十一號二樓

清明歸家速服許仁補腎丸定必一索得男

唐詩云「清明無客不思家」故清明節又名種蔓節，許仁補腎丸。乃種蔓必備之聖藥。許仁大醫師創製。內分泌荷爾蒙劑。專醫男子腎虧。神經衰弱。破身過早。先天不足。發育不全。削伐過度。腦病善忘。陽萎早洩。夜多小便。尿後反痾。子嗣艱難。遺精滑精。九醜無能。及一切虧佬病狀。一經服食。保證藥到回春。近來物價狂漲。補腎藥原料。價漲尤甚。但許仁醫師濟世爲懷。不惜犧牲。仍康價出售。二十顆庄。可服三天。每樽只售九萬元。五十顆庄。可服七天。每樽只售十八萬元。確爲廉價之補腎藥王。此丸乃健腎強身之純正補腎劑。清明歸家種蔓者服之。必定壹索得男也。許仁補腎丸，各處藥房均有代售（總發行）豐寧路四十五號許仁醫院（即太平戲院對面）

內外全科女醫師 李志文

老手專 經驗醫

不孕婦女 特效人工受孕法（速愈）

婦科暗病·宮歪宮炎·月經疾患·赤帶白帶·傳染毒症·小便刺痛

醫務所：新南路壹壹伍號（近海珠橋腳）

恭頌許修五大醫師割包皮妙術

小兒因患包皮過長，氣患遺洩，身體日弱，精神不足，眼花暈眩，目甚一日，後求許大醫師診治。發覺係因包皮過長，而自瀆過多所致，即求醫治，割去包皮，僅一月身體已增重三磅。遺洩已止。割時絕無痛苦，割後行動操作如常，誠妙術也，愧無以報特此鳴謝。

醫務所：廣州市太平南路三十三號二樓

番禺深井鄉凌子修頌

廣東老牌 梁濟時獵標海狗丸

專治 男子腎虧 九醜各病 暖丹田 壯元陽 生精補血 強筋健骨 確有轉弱爲強驚人之功

總行漿欄路 藥房藥號均有代售

韓氏英數理化補習所

招收新生 捷法補習中學各級課程 抗戰時馳譽曲江梅縣保證成功創立至今致必識學必成制度欲求真成績者來簡章 任衆中華中路學宮街三號 校長韓汝標學士

易賢個別數理招生

「廣州河南洪德路岐興中北約十五號易賢數學院」—升大一分教處：漢民南路東橫街十九號二樓新捷秘訣破的捷徑一—個別效果卓呈面授函授成功峭嶸擅數易學全國馳名本院出版昨年全國大學入學試數理化試題及「中學算學總要」周詳透闢誠升大必備之秘本 人驚省記公式提綱最精巧致特例理晰驗超對個別

韶光計政職業講習所 十九屆日班夜班招生

卅一年立案 歷史悠久

（一）班級：高級計政班（一年畢業）初級計政班（半年畢業）高級會計班（六個月畢業）初級會計班（三個月畢業）簿記班（一個半月畢業）日夜班各限招三十名。（二）報名：即日開始報名至考試日午截止（四月廿五日及五月二日晚間七時考試）（三）畢業：各班及中山四路（惠愛東路）二九號中南通訊社（電話一三七七五）（四）地址：本所在文德路 修業期滿由本所發給結業證書（初高級計政高級會計班呈請教育局驗印頒發）成績優良并介紹職業及保送升學（設備宿舍取閱章程各大書局）

董事長黎樾廷 所長邵福勳

協農米機加添益記聲明

本人投得東堤東沙角第十二號協農米機經于四月五日交易清楚卜吉開張營業嗣後仍用協農米機字號但加添益記兩字日後營業概以協農米機加添益記圖章行使即將前協農米機圖章取銷作廢如有華洋轇轕揭按抵押保等項手續未清希速溯舊人理妥一經交易概與新人無涉特登報鄭重聲明 陳北明啓

結婚啓事

我倆情投意合並得雙方家長同意詹定四月十四日在廣州市舉行婚禮特此敬告諸親友 黃謨庭 陳麗珠 敬啓

訂婚啓事

我倆蒙廖國東黃劍海兩先生介紹並得雙方家長同意願結終身伴侶謹於國曆卅七年四月九日在韶舉行訂婚特此敬告諸親友 何克平 廖桂珍 同啓

結婚啓事

我倆情投意合並徵得雙方家長同意願結終身伴侶謹訂于國曆四月十二日農曆三月初四日旅行香港結婚一切從簡特此敬告各親友 林銀星 陳杏然 仝啓

結婚啓事

我倆情投意合憑賴發丘女士介紹並得雙方家長同意謹詹於本年四月十日在韶舉行結婚特此敬告諸親友 彭亞旺 黃亞鳳 同啓

訂婚啓事

謹詹國曆卅七年四月十一日爲三男柏昌三女麗文在穗舉行訂婚特此敬告諸親友 卜玉堂 張滄珠 同啓

洋房·酒家·廠地出租吉地出讓

（一）洋房一，漢民北路二，河南海珠橋側三，小北登峯路

（二）酒家一，小北園酒家舊址二，東山署前街

（三）廠地一，河南二涌口

（四）吉地出讓一，東山建道路

（五）建安灰窰上品石灰發客

通訊處：東皋大道三，小北登峯路九十六號 電話：一五二二五五 一五二二三三

買受聲明

本堂憑中買受鄧遂堂自置產業坐落本市洪德分局段內新龍里第二號吉地一段坐東向西四至面積均照登記圖爲據經交定立帖準期國曆四月十六日交易如有來歷不明及轇轕未清祈早日與賣主理妥一經交易概與買主無涉特登報聲明 溢興堂啓

買吉地聲明

本人憑中買受蘇適興堂坐落漢民分局段內同慶坊門牌第廿七號及廿七號前吉地共二段所有四圍深潤丈尺依照土地登記圖爲準經交定立帖茲定於國曆卅七年四月廿日交易倘該地有任何華洋轇轕來歷不明等情事希於交易期前與賣主蘇適興自行理妥倘經交易概與買主無涉特此登報聲明 譚裔浩啓

買車啓事

茲本公司買受張君明自置一九三九年道奇貨車乙輛牌照一六〇八六三號（T76-1575）訂明四月十九日交易如有來歷不明及華洋轇轕請於交易期前向賣主理妥一經交易後概與買主無涉特此登報聲明 賣車人張君明 買車人廣利公司啓

聘請女教員廣告

凡領有中等學校畢業證書願任小學教員者請到文德南路遠昌隆水車店與宋校長面商

廣州市江蘇同鄉會第三屆會員總登記啓事

本會第二屆理監事任期將滿改選在即於本月四日理監事聯席會議定於本年四月十日起至是月卅日止爲新舊會員總登記凡我旅穗同鄉務希踴躍參加依期來會登記除呈報社會局備案外特通告 會址：豪畔街江蘇會館內

賴公彥鑒

留函已悉即有苦衷亦應循正當手續交代清楚方可離職何可挾帶稅款私自逃匿自絕前程見報希即回府親自將經管賦谷稅款交代清楚一切自可寬容否則將後悔無及也 楊壽松啓

中山杭鎮李轉好聲明

先母張氏之產業所有權及其本人有繼承權

駁李轉好聲明乙則所云各節披閱之下殊爲駭異查先母張氏乃李榮先堂賢森公之長孫媳婦矢志守節前由太家翁賢森公分給產業歷年向由先母收租管業二十餘年無異焉得妄指爲張氏之親女依法有繼承遺產之權況溫氏乃賢森之妾本爲家屬之一員豈能覬覦遺產且既分給二十餘年之久各自管業猶謬指爲未將所有權付與更屬年老昏聵含糊妄說以爲證明業權免亂視聽起見除標貼外特此聲明· 閱報識莫律師 代李溫氏 啓者

買地聲明

本人憑中買受黃業生繼承人黃迪有吉地一段座落黃沙路永安里卅一號四至面積照土地登記證爲準經交定立帖訂期卅七年四月十七日交易如有典按揭各項轇轕等情請於期前與賣主理妥一經交易概與買主無涉又黃業生登記圖章因廣州淪陷時遺失特此合併聲明作廢

遺失票照啓事

茲本分處稅務員黃侶松於本年二月九日一時不慎遺失碼貽租票一本（由碼字第〇〇一號至一〇〇號未用三聯）計一百張又屠牛票牛字第〇一六號一張均係三聯未用票照除呈請註銷外特登報聲明作廢 曲江縣稅捐稽征處韶市分處主任劉遠翹啓

新型汽車出讓

茲有一九四七年型全新林肯大房車乙輛仙力夫十胆收音機乙座及各款西式傢私出讓有意承購者請由電話一六〇三八向陳君接洽

催收租

維新路三〇〇號三樓住客備請劉仲屏堂收租啓事：上列房租自二月份起未見到收特登報催請到收否則不負拖欠租項責任 毛

徵聘醫院院長啓事

本會擬徵聘醫師充任東莞公立醫院院長其資歷以曾在醫科專門學校畢業並在各大醫院服務有五年以上臨床經驗爲合格待遇從優願就聘者請將具本人履歷一紙附二寸半身相片一張寄東莞城外王屋街東莞公立醫院董事會收如認爲合格者當即函約面商 東莞公立醫院董事會

旅韶江西同鄉同仁贈款援助啓事

鄧奠國 蕭志雄 彭崇輝 嗚謝

奠國等於三十五年十一月主持旅韶同鄉會以來竭力整理雖經同鄉之稱許奈以德望不孚被不肖之徒惡空控告關於此案經分呈各機關在案頃蒙同鄉彭發煌蕭雲山張時深章海林等二百三十五位以其國等對於會務整理頗著成績反受此無辜訟累特慰贈國幣一百三十五萬五千元作爲訟費旅費之需他日獲得雪此不白之冤實賴諸君援助之力特先登報鳴謝

遺失聲明

本行一七二三五號電話保證金收據及繳存電話管理處之印鑑均因事遺失除向廣州市自動電話管理處補辦外特登報聲明作廢 順德船務行啓

買舖聲明

本堂憑中買受鄧彝訓堂吉舖坐落英德城大同中路坐北向南門牌四十二號此吉舖一間鄧彝訓堂原占四分之二所有上蓋連地四圍墻壁以土地登記圖爲準經立帖准期四月十七日交易如有按揭轇轕等情請於期前向賣主理妥一經交易概與買者無涉特此登報聲明 永盛堂披露

南康黃成浩緊要啓事

茲於三月五日由祥利運行包運貨交穗至該貨被帶貨人張書香在韶關賣後經追收貨款未清並內收有存韶關泰昌行片粉一千斤憑取單一紙今特登報聲明按憑條爲據任何人不得兌取請貴行以昭信譽至要

遺失執照聲明

本人因中途遺失司機執照「國粵一六七二」除呈請廣東建設廳曲江監理所補發外特此聲明作廢 鄒達才啓

長堤美倫攝映院

科學電光設備 增聘港滬技師 保証滿意依時

贈送七彩相

美倫是嶺南培正培英培道各校同學！社團！旋相！特例優待 二寸送六寸 四寸送八寸 六寸送十二寸 文件映契證一律減贈 美倫攝映院在長堤一八七號即七妙齋對面 電話：一四九九二 其他

醫師李家杰專割包皮

安全無痛 一收百萬

白濁兩天斷根

醫所 花柳 漢民南路士敏土號（近天字碼頭）

金融度波動 港紙破十萬關

昨收市價一〇二五〇〇

銀根鬆弛日息滑下五千

谷米價激揚

昨續漲十五萬元

生鮪活躍 食油激升

汽水鑄造等業配額 同業公會協議分配

農民銀行昨已決定 各縣農貸分配辦法

注重糧食蔗絲及農田水利等項

農業貸款 生產貸款 食糖 蠶桑貸款 漁業方面 土地 金融 部份 市政 改良 放款 總額

央行派員查核 合格錢莊資本

中紡週初配布 紗布市普遍昇

金融市波動刺激 市場物價普遍漲

一日間約昇百分六

經濟

日用品零沽價（單位司斤）

米類　魚肉類　三鳥類　菜蔬類　什貨類　柴炭類

·各行商情表·

四月十二日（下列物價法幣本位計算）

穀米類　油鮪類　鹽類　糖麵類　豆類　火柴類　洋紙類　土紙類　紗綢布疋　華洋雜貨　海產雜貨　工業原料　燃料類

部屬樟市鄉蕭屋村 發生五命慘案

槍聲響處兄弟叔侄倒斃 縣府重視派員調查經過

汕魏華光勒索案發 四出托人和解

醫界多人會被敲剝

各地通訊

通訊 痛心話開平

正言

三申五令又告推翻

汕戲亂宣傳 繼續展開

禪華英中學生王就基 黑夜渡水刦營遭溺斃

三縣聯防處 起獲 被擄 船員

通便素

平肝 健胃 清熱 輕瀉　各處有售

痛症專家

專醫 手足筋骨 軟 痛 腫

周達文

醫務所廣州大德路八一號二樓大德戲院對面　星洲酒店左鄰　館在香港旺角山東街

大帮 新完稅洋釘 鉛線鐵枝

批發處廣州惠福西路一九四號

天興五金行電話一四六二五

台灣航業公司

鳳林輪

四月十六日清關 十七日直放基隆 承接貨儎

台東輪

載重五千噸 時速十四海里

四月十四日清關 十五日直放基隆 承接貨儎

直放基隆

總代理：中國旅行社

客運組 太平南路十四號 電話一六三五四

貨運組 長堤永安堂大廈 電話一六四六三

直放湛江·

時速十四海里

(粵)海安鋼輪

護航力足 快捷安全 搭客付貨 請為留意

定四月十二十三日驗關 四月十三晚清關啟行

廣州售票接儎處：雷合行

萬源船務行：抗日中路六十九號 電話一壹〇三五 電報掛號五九七七 大新路三六六號 電話一五一壹八

省梧 順昌新渡開航預告

本渡從新裝置所有設備均屬新型并用新華生油渣快輪拖引快捷安全招呼週到 茲準國曆四月十四日正午由廣州開往梧州搭客附貨無任歡迎

四·五月份船期逢四·九日由省往梧二·七日由梧返省

船泊：廣州同安碼頭 梧州銀行街

三昌船務行華記 廣州太平南路一五四號二樓 電話一〇六一八 梧州代理：大南路怡發行

火流

生於憂患

董明養

幼稚病

巴頓

雅得可怕

李珮

妒忌

陶樂

洋幽默

伯明譯

大牛列傳 (83)

老弓

(未完)

發酬啓事

份上旬「火流」稿費已核算清楚，即日開始發酬。

新星戲院
即映鬼怪作家史帝文生恐怖名著改編
盜屍
怪人
波里士加羅夫　卑拉勒高西　主演傑作
下期放映　反攻菲律濱

專映好片的小型戲院
大德
激底暴露納粹
秘密
萬惡　利用職權　部長摧殘良家婦女
淫魔　密室求歡醜態畢露　大義凜然　女伶拒愛
香艷世界巨片

國光劇藝社獻演
四幕社會問題名劇
結婚進行曲
連晚滿座　今晚請早
演出者　黃光
劇作：陳白塵　導演：陳有名
容陣員演：李嘉麟　黃兆華　鍾國仁　李斯　區愛　馮志名　王麗明　馬慧卿　熊健　周晴
今晚七時半在長堤青年會上演

廣州市冬令救濟籌款電影義映
今日四點半優先場獻映
佳評美譽　萬人推崇　光輝燦爛　照耀影壇
千萬人爲之感動！千萬人爲之興奮！
一江春水向東流　八年離亂
編導：蔡楚生　鄭君里
白楊　陶金　吳茵　上官雲珠　秦小楓　主演
崑崙影業公司出品
是一陣強烈的風暴！是一曲人間的哀歌！是一首抗戰的長詩！是一部生民的血史！
明日後集　天亮前後
地點　本市新華戲院

新新　第十甫　電話一八四三〇
(四場)一點三點七點九點
祇映今天　七彩拳門喜劇
花拳繡腿
映壇怪傑丹尼凱主領銜主演
送牛奶的弱小子一朝被捧作拳王　更得名利　獲得美艷嬌妻
明天專片　紅粉盜　李麗華主演　粵語第一聲
雷電華特殊鉅製

金聲　廣州　聯合映
一點正・三點正・七點四・九點四
一點半・三點半・七點正・九點正
美高梅七彩歌舞冠軍巨片
出水芙蓉　艷星　愛斯德威廉絲　傑作
FIESTA
美容劍影
全部原子彩色
廣州下期　長恨歌
金聲下期　南海草裙香

新華☆中華
新華十二點半・三點・六點・九點
中華十一點正・一點・八點半・九點・七點・三點・九點正
新華下期　妒情
中華下期　南海草裙香

RAY MILLAND　PAULETTE GODDARD
雷米蘭　波列葛達
水晶美人
兩大院合映　聯影獻

中國航空公司
穗——港——線
一次港穗飛由午下一・五・四・一每期星
一次班早開加一二期星四第及二第月每
票價：國幣二百八十萬元
地址：西堤粵海關傍　自動電話：一二五三六六

移轉滅失聲明
本人置中買受何積善堂第四十九號吉屋乙間坐落長壽分局轄內永安新街……抗戰期間遺失特聲明作廢……

臭狐從此斷根

外科耳鼻喉科專門
郭友誠大醫師

飲譽舞台二十載　金牌名劇　改編電影一致推崇
宇宙公司出品粵語倫理動人鉅片
李海泉　丑角泰斗
乞米養狀元
關帝廳乞丐求卜！　大俠盜伏義解義！
葉羅蓮　青春艷星
黃曼梨　悲劇聖手
羅品超　英俊小生

中山　永漢
今天聯映
一點正・三點正・七點二・九點正
一點三・三點三・七點半・九點三
親生兒子公堂審父！　母親失節通姦

樂斯　南關
接映　下集大結局
全部精彩緊張精華
環球公司出品
ADVENTURES OF THE FLYING CADETS
四天王
恐怖驚險
(最後一天)一時半・三時半・七時三・九時正
明天　牧場豪傑

治理肺病醫生
曾少珊
贈醫咳血
痰喘破金潮熱止咳止血
到診免費　龍津中路

哈蘭士
抗毒皇
清血解毒
內服　專治花柳毒　血份不清　風濕骨痛　男女皆宜
功效準確
新出哈蘭士抗毒皇片，專治梅毒，與注射劑有同等效力。
上海太和藥房發行
經理　五洲藥房

嚴衛頤醫師
專醫肺病咳血心病內科
X光照驗肺心腸胃內臟

上海　安普氏
養陰調肺汁
治咳　防癆
粵港總經理

黃天雨　梅林仙
解除白色恐怖

老牌
廣源視
白帆船牙視　黃帆船牙視　正雪梨牙視　各種視頭特平
担保好泡耐用
各大商店均有代售
送貨電話：一四四七四
廣州漢民北路六十三號

外科耳鼻喉科
郭友誠醫師

洋樓出租或賣

買車啓事

讓車聲明

廣州市自動電話管理處通告

華南汽車工程學校招生
創立十一年　設備最完善

瘋女

蘇河

[illegible]

蛋與我

——流行書流行電影與我——

韋陀

[illegible]

貝多芬的第九交響樂

夏薇

[illegible]

夜（外一章）

白英

[illegible]

飛蛾

[illegible]

打破粵劇空前紀錄

（非凡響劇團為粵劇爭體面新劇）

編劇大家馮志芬最新傑作

情僧偷到瀟湘館

（徇眾要求今晚起一連三晚演出）

配景 演技 千磨百練越演越精

動員百人 耗資十億 費時六月 始克完成 粵劇藝壇 空前僅有

前次開演 向隅者眾 觀者無不 擊節讚賞 機會難逢 錯過自誤

大景六場：大觀園‧瀟湘館‧怡紅院‧離恨天‧埋香塚

古今名曲：[illegible]

何非凡唱偷到瀟湘主題曲價值連城

注意：開場便是好戲，大尾場亦是大戲好景，提早七時開演，請早莅臨，勿先退。[illegible]請君見諒

●印備圖文並茂之曲詞圖片精美特刊在戲院票房廉價代售●

越演越旺盛況空前

樂善戲院 今晚起演

非凡響劇團

梁冠南。何非凡。楚岫雲。鳳凰女。梁金城。小覺天。

久別重逢長壽班霸

羽佳劇團

橫掃四鄉凱旋同市

海珠院霸 明晚開台

☆先演堂皇趣緻☆

六國大封相

（續演三國名劇）

呂布窺妝冶艷絕倫 鳳儀亭苦輕鬆滑稽

生呂布

翟善從 羽佳 婉笑蘭 駱悰容 梁志覺 謝了凡

全體佬官由美回國

黃金劇團

★今天最後一天★又要離市他去★

正式宇宙燈

☆晚晚變化不同☆越變越神秘☆

今天日演◎殺子奉君王

今晚還演‧最新編排‧輕鬆喜劇

錯結鴛鴦夢

徐若呆編 黃超武

古氣袋來看 笑口常開！

林黛玉來看 笑甩下扒！

☆幕幕巨型新景☆宇宙燈大施威☆

新珠 黃超武 徐人心 梁瑞冰 馬金娘 顏鐵英 陸雲飛

海珠院霸 即日獻演

黃金劇團

東樂舞台 惠愛東路城隍廟前

訂座電話 一一三九七 一三九二五

千秋京劇團

今天夜戲 (一)馬鞍山 (二)香閨學 (三)八大錘 (四)大戰陸文龍 請即定座

珠簾寨 射雙鵰 解寶收威 沙陀國搬兵

怕笑者勿來

大利年班爆韻驚人新劇

大揭破盲公騙人技倆 破除迷信警醒婦孺

廖俠懷問盲公米

廖俠懷扮盲公一舉一動令你大笑特笑

廖俠懷之（跛）（啞）（聾）瘋戲種種藝術發[illegible]

後晚首演☆開始定座

豐寧路 電話：一三八七二

太平戲院

（今晚開演）

人材鼎盛‧長壽班

大利年劇團

隆重點演 橫掃三江 馳譽遐邇 哀怨諧劇

花王之女

新曲十數枝 越聽越趣緻

黃秉鏗 呂玉郎 鄧碧雲 張舞柳 謝君蘇 廖俠懷

保濟丸

主治 疴嘔肚痛 四時感冒

李眾勝堂 粵行廣州市業興路 佛山祖廟大街

肺癆咳血 心肺病科 X光診斷。氣腔治療

關志雄 梁茘臣醫師

馮惠農 肥兒

山查精

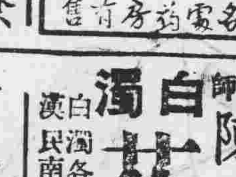

小兒除虫 大人開胃

總行：廣州杉木欄 各處藥房有售

打不得

唐拾義發冷發熱丸

廣州下九路唐拾義藥廠發行

立癒

香港脚藥水

專治 爛脚趾罅 有大小水 疱流黃水 劇痒等症

（每瓶三萬元）

總批發 十三行利華大藥房 十八甫永祥大藥房 惠愛東路東江大藥房

醫師 張振祥 專醫 內科兒科性病等症

地址 惠愛東路一三〇號

楊桐竹林

主治：風眼 熱眼 虛眼 淚眼 爛眼 眼矇 眼腫 眼痛 起點 起膜

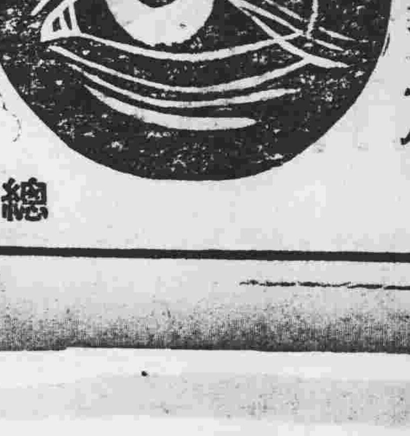

藥精

總行廣州西關木欄路 各處藥店均有代售

耳鼻喉專科醫師 麥嘯皋

豐寧路太平戲院對面 電話一六六六一轉

性病專門 醫師 陳道瑞

精醫兒科婦科內科 特長外科大小手術

惠福東路二二一號 電話一三四六六 大佛寺前

專醫 陳文鐸 白濁 花柳 疑瘋 癬 油蟣

牙科醫師 李恩賜

專醫一切牙患及口腔疾患 擅長畸齒矯正及美容牙齒

遺失聲明

[illegible]

聲明作廢

[illegible]

司徒雷登宋子文 昨午飛抵海口

宋氏對開發海南極重視

司徒大使尚無若何意見

【中央社訊】美駐華大使司徒雷登，廣州行轅主任宋子文，偕同美軍事顧問團團長巴大維少將，空軍武官漢尼美，大使館二級秘書梅爾比，大使私人顧問傅涇波，警保處長黃鎮球，民政廳長徐景唐，建設廳長謝文龍，委員華振中，省府西籍顧問香雅各，顧問朱光，陳文瀾，錢樹芬，委員蔡國英，隨從參謀胡維德，及隨員一行十餘人，昨晨九時零七分，分乘第三四八七〇六號美軍用專機，及中國航空公司專機，兩機同時起飛，由天河機場，殊覺冷靜。司徒等將在瓊逗留一宵，今（十三日）即聯袂返穗。

【海口十二日中央社電】宋主任，司徒大使，巴大維顧問團團長，美顧問傅涇波，省府民廳長徐景唐，及美軍專機共二架，於十二時五分抵達海口機場，各界首長，中正小學女生，均到機場歡迎，並由軍樂隊奏樂致敬，宋主席、司徒大使先後下機，由漢藩以土產分贈，後至招待所休息，並接受該地各界獻花，讀頌詞後，午餐後由省府顧問陪同，赴海南大學參觀視察，十三日即返穗。

宋氏發表談話

【海口十二日中央社電】宋主席子文抵海口後，對記者發表談話：本人對本島之政治安定，以及開發，早已注意，此次來瓊，係因海南島有極多善後問題，亟待解決，如交通、治安、經濟、漁業、林業等，均應即予改進，並開始從事開發，以期此一寶島，成爲中國最優良之省區。

拐賣少女案 法院昨公審

【專訊】地方法院刑庭推事田賓獲，昨（十二）午後四時半，審訊少婦被拐賣少女案，是日告訴人梁杜氏，及其女（被拐者）梁和好，證人馮和好均到庭指供，姜瑞珍拐賣經過甚詳，因梁和好不肯簽名，故未成交等語，惟被告絕對否認拐賣，且有電抓引水林君民爲證，法官諭候傳林君民到庭再審。（法）

省參議會否認三事

【本市訊】連日各報登載關于省參會定第一屆第五次大會召開，定三月中旬開會，均安……（法）

遂溪等縣選舉糾紛，省府請中樞轉飭各縣派兵該縣發生參議會選舉經第三屆第一次大會，定於二十年第三次大會，該會向省府決議員選舉糾紛事，請省府速派員查辦，並來電稱，本會決議，亦無參議員增派兵力云云，當係誤傳。

入口貨品配額 請展期申請

市商會爲商人請命

【中央社訊】華南入口管理委員會定配額期限，日前由市商會代電，請該會將輸入貨品申請期限，延至五月底止。

市參會請接納 改善審查訴願標準意見

【本市訊】市臨時參議會，自三人小組審查各廠商不合格者無法申請，特將（一）處理各不合格之廠商請求經公營事業及各業公會（二）審查訴願標準意見，送市商會轉請華南入口管理委員會核辦，請該會將訴願案件，提出意見，並于本年三月廿三日第一〇六號公函，附送意見，請予採納，市商會業經轉函華南入管會查核辦理。

市內繁盛地區 西湖路前晚發生搶案

治安當局疏於防範 居民深感人人自危

【專訊】婦人梁珍，三十歲，番禺人，寓維新路南朝街五十九號，向以車衣爲業，前晚七時許，在中一學校，接造童軍安十四套，一批晚上十時收貨，行抵西湖路穿甄門，有匪徒三名，上前喝令止步，一名將梁珍攔截搜身，搶去布衫褲等物，之後逃去，梁女當即報告市警察局，局方除已派員緝捕外，並請本市警察局及三區分局嚴密防範，以保治安云。（仁）

司徒大使談話

【中央社海口十二日電】美大使司徒雷登，今日對本社記者稱：海南島天氣甚熱，不過來此一次，即可知道海南之發展前途，彼表示對海南島甚有興趣。

頒贈會督何明華 我以景星勳章

昨由郭德華代表授勳

【香港訊】十二日午十二時，兩廣外交特派員郭德華，代表國府頒贈景星勳章于香港聖公會華南教區會督何明華，以酬其熱心公益，協助政府救濟難民之功勞，此項勳章於下午三時在港督府舉行，由郭德華代表授贈，各界名流均到場觀禮。

九龍公路汽車被劫

【香港十二日中央社電】九龍尖沙咀至九龍塘之公共汽車，昨夜於途中遭匪徒三人搶劫，車上旅客損失之錢鈔及貴重物品，約值二千港幣。

市府嚴密查禁私設機構招兵

【中央社訊】本市兵役協會，向由市政府會同市兵役協會辦理，爲便利壯丁志願從軍起見，由市政府在長堤至西濠口一帶，設置三個報到組，並在市府民政局第五科內，設置青年從軍報到組，以便本市青年壯丁自由報到志願，然後收容送入營，惟近有不肖之徒，在本市河南一帶設置機構，誘騙市民，強逼當兵，轉販以圖利，致各縣市民失蹤時有所聞，影響役政。

七區剿匪指揮所推進廉江

【中央社訊】第七清剿區司令部，化縣奸匪，經清剿後，該縣股匪殲滅，計擒匪二千二百餘名，化縣清剿指揮所，已將推進至廉江，掃蕩殘匪。

六倍估繳所得稅 昨商得救濟辦法

【專訊】本市營利事業所得稅，卅七年度決定六倍估繳，核定後，本市商會召開座談會，派出代表前往直接稅局交涉，請其寬辦，由市商會派員前往，廣州直接稅局，經于十一日……

從軍宣委會昨招待記者

【中央社訊】市青年從軍運動宣傳委員會，假留東同學會，昨（十二）午一時舉行招待記者會，主委袁良驊……

馮爲駿抵瓊 要塞司令

【海口十二日中央社電】新任海南島要塞司令馮爲駿，今日與宋主任同機抵海口，即日飛榆林接任。

蘇粵海演講 美國的學制

【本市訊】廣南中學，爲提高學生學習興趣，昨（十二）特請留美最近返國之蘇粵海碩士（現任省府人事處秘書）到校演講「美國的學生生活」。

下月興工

粵路南嶺支綫

全部工程一千五百億 阮宗和榮獲國府獎章

【專訊】粵漢鐵路局總段長阮宗和，以復員後六個月內，修復曲江國府及各大渡洞之工程，特以獎章，嘉許其勳勞，…

玫（察）農業觀感

黃晃由台灣歸來談

認爲台灣管理農業得法 農會能眞正替農民服務

【省新處訊】省府委員黃晃，此次赴台灣考察農業，日前返省，記者特訪問，據稱台灣農業……

市府扶植自耕農 昨開座談會

【專訊】市政府扶植自耕農座談會，昨（十二日）下午三時在市府禮堂舉行……

大聲喊賊·揮刀殺人 岑滔供述行兇經過

【專訊】于前小北路賢萬三巷三號華慶家中斬斃商人王標吳華在龍津中九號……

協助華南建設 滬紗廠決南遷

【本報南京十二日專電】……

狗牙洞工程處 昨在石坪成立

【專訊】粵漢鐵路狗牙洞支線工程，五月開始動工，該處於昨（十二）在石坪成立……

清明加班車 再延長四日

【專訊】廣九路局，以清明節期間，乘客擁擠……

逆產一批 高檢處招告

【專訊】高等法院檢察處，昨（十二）日佈告……

遂廉間剿匪 激烈進行

湛安車仍停駛

【湛江十二日專電】……

吳菊芳昨訪市長

【專訊】婦女界代表李漢魂將軍夫人吳菊芳女士，昨（十二）日上午十時乘機自滬來穗，前往市府拜訪歐陽市長。（仁）

社團消息

△市總工會昨（十）日開三理事會議……

田徑賽大部已完竣

粵穗全運預選第三日

四百公尺游泳女子破選拔標準 廣州泳團全部人材來不及參加

【專訊】粵穗全運預選昨日已進入第三日階段，各項田徑競賽均已完竣，至於游泳方面，則於昨日上午在嶺南大學舉行……

游泳成績

女子五十公尺自由式決賽：第一名鄧漪平（嶺大）三十一秒……

男子排球決賽 藝專讓位培英登極

【專訊】昨日男子排球決賽，培英對市藝專，下午一時在中華北路體育場舉行……

拳擊重量發生問題

許大偉竟不允過磅 態度強硬一怒而去

【專訊】昨日中華拳賽……

今日拳擊有好節目

【專訊】昨日拳賽原定下午二時舉行……

籃球賽 穗郵勝南專

【專訊】男子籃球……

女子籃球

……

中大消息

△中大總務處……

教授研究費將提高 本省教授仍無着落

【專訊】據政院消息：專上學校教授研究費……

教廳解釋職訓班諸事宜

【專訊】……

教育與體育

簡訊

▽市教育局……

槍牌夏威夷恤總滙

新型薄絨西褲

款式最新　質料甚多　尺碼足備　價格適合　各種選購隨意　參觀歡迎

SPORTSWEAR Spears SANFORIZED

適時·適體·

表現青春的活力　瀟洒的風度

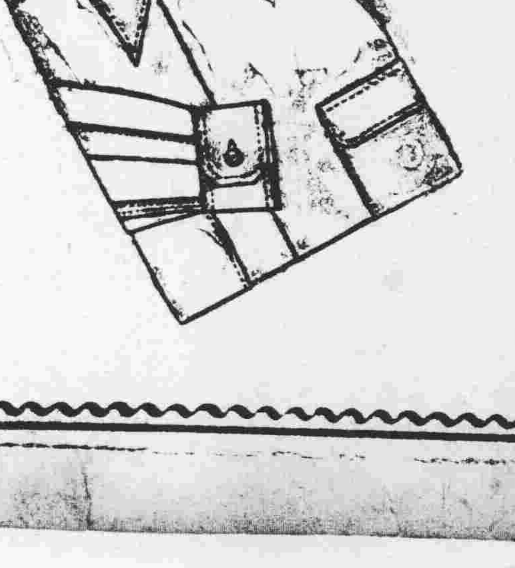

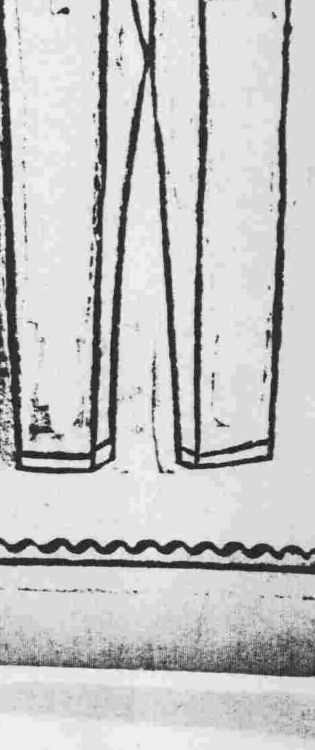

新型適體西褲

萬成百貨商行

下九路八十五號